

info@parcocertosa.it

# PARCOCERTOSA

newsletter

## Prima iniziativa per il 5 x 1000 per il Quartiere



Il Direttivo dell'Associazione Parco Certosa ha deliberato che un terzo del contributo ricevuto dal 5x1000 IRPEF dell'anno 2013 sarà destinato alla cura e alla manutenzione dell'aiuola di ingresso alla via Perini (da via De Pisis). Nell'immagine sopra è rappresentata l'aiuola così come la potremmo vedere tra qualche mese (ovviamente dopo aver completato il lungo iter burocratico previsto dagli uffici del Comune di Milano). Evidentemente la cura di una aiuola può essere considerata un fatto meramente simbolico, ma tale progetto risulta chiaramente in sintonia con lo spirito che anima questo gruppo di volontari (molto attivi nel quartiere per poter migliorare la qualità della vita di quest'angolo di città). Avere cura dell'ambiente sotto casa e, dunque, abitare in un posto più vivibile, dovrebbe far riflettere molto gli abitanti del quartiere, invitandoli a non sporcare o danneggiare la casa comune: strade, marciapiedi, aiuole. Da un punto di vista più generale, la cura della casa comune (cioè il pianeta che ci ospita, tra l'altro per un breve periodo) dovrebbe essere un obiettivo da tenere sempre presente. Per una sostanziale parte del contributo del 5x1000 IRPEF dell'anno 2014, il Direttivo dell'Associazione sollecita ai cittadini eventuali indicazioni progettuali in merito, di interesse generale, correlate a reali condizioni di fattibilità. Sono già pervenute all'Associazione alcune proposte, tra le quali: la realizzazione di un campo di bocce nel Parco, la costruzione di un altro campo di calcio (sempre nel Parco), la sistemazione e la manutenzione delle aree giochi dei più piccoli (castello e teleferica compresi), una piantumazione aggiuntiva per incrementare la percentuale di zone d'ombra. Chi desiderasse avanzare delle altre proposte (economicamente e

ragionevolmente sostenibili) può scrivere a [info@parcocertosa.it](mailto:info@parcocertosa.it). A settembre, le proposte ritenute più interessanti saranno presentate agli abitanti del Quartiere, che potranno poi così esprimere le proprie scelte attraverso una votazione. Attendiamo anche noi nuove idee!



FIRMA IL 5 X 1000 A FAVORE DELL'ASSOCIAZIONE PARCO CERTOSA

SCELTA PER LA DESTINAZIONE DEL CINQUE PER MILLE DELL'IRPEF (in caso di scelta FIRMARE in UNO)	
<p><small>Sostegno del volontariato e delle altre organizzazioni non lucrative di utilità sociale, delle associazioni di promozione sociale e delle associazioni e fondazioni riconosciute che operano nei settori di cui all'art. 10, c. 1, lett. a), del D.Lgs. n. 460 del 1997</small></p> <p>FIRMA: <u>Mario Rossi</u></p> <p>Codice fiscale del beneficiario (eventuale): <b>97550520155</b></p>	<p><small>Finanziamento della ricerca scientifica e dell'università</small></p> <p>FIRMA: _____</p> <p>Codice fiscale del beneficiario (eventuale): _____</p>

Ricordiamo che è possibile devolvere il 5x1000 dell'IRPEF 2016 all'Associazione Parco Certosa.

[www.parcocertosa.it](http://www.parcocertosa.it)

## Avanzano i lavori della Parrocchia Pentecoste

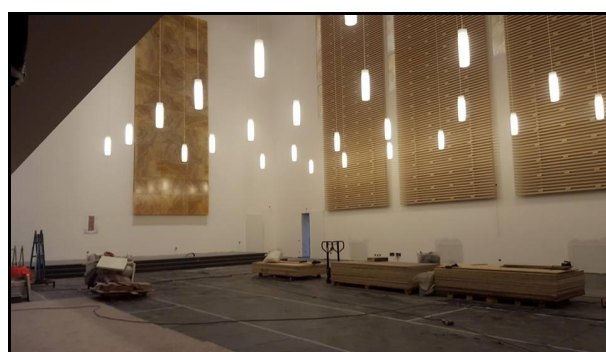

Proseguono senza intoppi i lavori della nuova chiesa parrocchiale Pentecoste che sorgerà alla fine della via Carlo Perini. Recentemente abbiamo effettuato un sopralluogo nel cantiere e avvertito una precisa sensazione di trovarci dentro una bellissima struttura polifunzionale. Da ben dieci anni non si costruiscono più chiese a Milano. A settembre è previsto il trasloco dalla sede attuale di via Graf 5 servirà sicuramente una mano.

## Nuova gestione del chiosco: apre Chiringuito

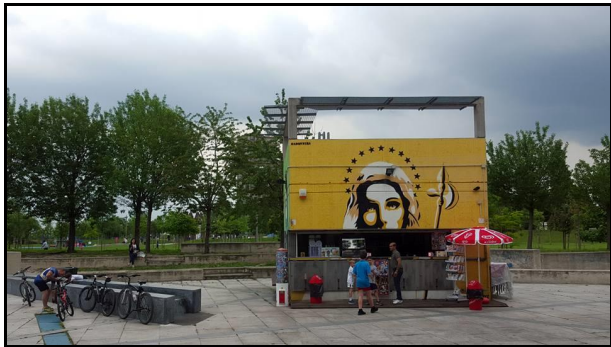

È aperto da domenica 22 maggio il %Chiringuito del Parco+. Luca ha infatti rilevato da Monica la gestione del chiosco Green Park, all'ingresso nordest del parco Verga. Sarà aperto tutti i giorni dalle 10 alle 22, naturalmente condizioni meteorologiche permettendo. Luca, che si trasferisce qui da Rho, porterà sicuramente il cuore e la passione delle sue origini napoletane nel %nostro+Quartiere. In bocca al lupo!

## EXPerience È rEstate a Milano



L'area Expo, un anno dopo. Che desolazione ancora... ma ci si sta organizzando per l'estate! È stata aperta una mostra della Triennale dal titolo "la città dopo la città": cinque spazi dedicati a urbanistica e migrazione. Segnaliamo che:  
dal 10 giugno: prenderà il via l'angolo della musica  
dal 17 giugno: apriranno Palazzo Italia e parco per bimbi  
dal 24 giugno: si riaccenderà l'albero della vita  
dall'8 luglio: comincerà a vivere l'area per la famiglia  
dal 15 luglio: saranno attivi la %spiaggia in città+ e campi di calcetto, pallavolo e basket (oltre all'arrampicata) ...  
dal 29 luglio: si animerà il paradiso per i cani.  
Il Cardo diventerà la Via del cibo. Saranno installati maxischermi per seguire i campionati europei di calcio e le olimpiadi di Rio. Al teatro sono in calendario concerti e alcuni spettacoli della Scala. Inoltre sarà realizzato un orto planetario con 150 tipi di frutti e verdure. Orario di apertura: dal venerdì alla domenica dalle ore 15 alle ore 23.

## Carrelli Esselunga abbandonati nel Quartiere?

Capita ogni tanto di trovare dei carrelli del supermercato Esselunga Certosa abbandonati nelle strade del nostro Quartiere. Esselunga invita i cittadini (e li ringrazia in anticipo) a segnalarne la

presenza al numero 02.33200162. Sarà compito di una Cooperativa appositamente incaricata gestire le relative operazioni di rimozione e di ricupero.

## Festa di Quartiere È domenica 11 settembre 2016



Si terrà domenica 11 settembre la settima edizione della Festa del Quartiere Parco Certosa (a partire dalle ore 10 in piazzetta Perini e all'interno del parco Verga). Molte le novità di quest'anno: un trenino girerà all'interno del Parco; sarà organizzata una corsa campestre; sarà allestito il laboratorio del Prof. Gulù (una sorpresa!). Chi volesse proporre nuove iniziative, organizzare qualche evento o, semplicemente rendersi disponibile a dare una mano all'organizzazione, può scrivere a [info@parcocertosa.it](mailto:info@parcocertosa.it). In caso di condizioni meteo sfavorevoli la festa sarà rimandata alla domenica successiva, 19 settembre.

## Nuovo Consiglio di Municipio 8

In base all'esito della consultazione elettorale di domenica 5 giugno, a breve si costituirà il Consiglio di Municipio 8 (in sostituzione del Consiglio di Zona 8). Tra le novità: gli assessori municipali (massimo tre) che, insieme al presidente, comporranno la Giunta (nuovamente presieduta da Simone Zambelli, al suo secondo mandato consecutivo). Il numero dei consiglieri è stato ridotto da 40 a 30. Si tratta di una piccola grande rivoluzione, che permetterà di ottimizzare anche la partecipazione degli abitanti del nostro Quartiere alla gestione amministrativa, politica e sociale del territorio nel quale abitano. Al Municipio 8 saranno infatti assegnate risorse finanziarie, anche in base a un criterio di %premiabilità+ rispetto ai risultati conseguiti nell'ambito delle diverse attività. Alcune competenze dovrebbero essergli delegate dal Comune di Milano: per esempio, i servizi alla persona, demografici, educativi, culturali, sportivi, verde pubblico, arredo urbano, sicurezza urbana, viabilità locale, attività commerciali e così via.

Per chi volesse approfondire la materia: <http://www.comune.milano.it/wps/portal/ist/it/amministrazione/governo/Municipi/Municipi+in+dettaglio>

**A cura di Giorgio Bianchini - Sandro Converso  
Pierluigi Maruca - Edo Penza**